

Три факультети випустили магістрів

Читайте на стор. 2



«Наші перлини»: це було класно!

Читайте на стор.8



За що хвалять наших юристів у школі №6?

Читайте на стор.3

СУМСЬКОГО НАЦІОНАЛЬНОГО АГРАРНОГО УНІВЕРСИТЕТУ

ВІСНИК

3 (209)
четвер,
31 березня
2011

абітурієнту

Дорогий друже!

Ти тримаєш у руках цей номер нашої газети, а отже, маєш можливість ближче познайомитися з діяльністю Сумського національного аграрного університету, поринути у неповторну атмосферу студентського життя, дізнатися, чим живуть наші студенти, що їх хвилює і що радує. Ти переконаєшся, що повсякденність студента СНАУ складається не тільки з відвідування занять і складання іспитів – це тільки один бік студентського життя, хоча й найвідповідальніший. Але є ще й спортивні змагання, різноманітні фестивалі й конкурси, олімпіади, флеш-моби, дискотеки, благодійні акції – і ще багато-багато чого, що дозволяє нашим випускникам і через роки з любов'ю й теплом пригадувати часи, проведені в стінах СНАУ.

10 квітня – це День відкритих дверей, коли університет гостинно запрошує випускників шкіл та їх батьків. Приймаючи гостей, кожен господар завжди робить все для того, щоб якнайкраще їх зустріти і якнайцікавіше розповісти про себе. От і ми прагнемо донести до тебе інформацію про факультети університету та спеціальності, яким навчають у СНАУ. Своїм досвідом, враженнями та спогадами про студентські роки з тобою поділяться люди, які вже закінчили університет, отримали роботу і відбулися як фахівці.

У СНАУ працюють висококласні спеціалісти з великим досвідом роботи, професори, доценти й викладачі, фаховими знаннями та науковим рівнем яких по праву пишається університет. Але, читаючи «Вісник», ти особисто переконаєшся, що викладачі всіх факультетів нашого університету – такі професійні, вимогливі, справедливі й непідкупні під час занять, і особливо на сесії, - можуть бути й зовсім іншими – веселими, жартівливими, грациозними, талановитими… На наших очах вони стають зірками естради, султанами, гарячими грузинськими хлопцями та чарівницями, за хвилину переносячи нас з латиноамериканського карнавалу у паризьке вар'єте, а потім – у східну казку. Для цих чарівних перетворень в університеті існує певний час – щорічний фестиваль творчості викладачів «Наші перлини».

Ми переконані також, що ти чув про те, що кожен студент СНАУ має можливість пройти виробничу практику на кращих підприємствах закордонних країн світу, ознайомитися з передовим досвідом у різних галузях сільського господарства, побачити світ, вивчити іноземну мову, - як то кажуть, на людей подивитися й себе показати. Найбільш повна інформація про міжнародну діяльність нашого навчального закладу – у змістовному інтерв'ю проректора з науково-педагогічної роботи та міжнародної діяльності Миколи Соколова.

А ось тим, хто вже закінчує університет, потрібно думати про роботу, адже тільки за умови вдалого працевлаштування випускник вишу буде почуватися у житті впевнено і не буде вважати роки, проведені в стінах alma mater, марно згаяним часом. Як СНАУ допомагає своїм випускникам у пошуках роботи, читай у матеріалі «Ярмарок професій: виграють всі!»

І ще багато чого цікавого про університет можна дізнатися, гортаючи сторінки нашої газети та завітавши 10 квітня на День відкритих дверей. Надворі весна – час нових надій і сподівань на краще. Ми створювали цей номер з весняним настроєм і любов'ю, і ми б дуже хотіли, щоб це сонячне відчуття радості та впевненості у своїх силах передалося й тобі. Ми сподіваємося, що тобі сподобається у нас в університі. Тож бажаємо вдалого закінчення школи – і до зустрічі 1 вересня на урочистостях для першокурсників!

З повагою
редакція газети «Вісник СНАУ»



актуально

Міжнародне співробітництво – запорука успіху



Про стан та перспективи розвитку Сумського національного аграрного університету у сфері міжнародного співробітництва ми поговоримо з проректором з науково-педагогічної роботи та міжнародної діяльності Соколовим Миколою Олександровичем.

***Микола Олександрович Соколов** – людина з величезним досвідом роботи, у тому числі й адміністративної та дипломатичної, адже працював свого часу і першим заступником голови Сумської ОДА, і директором інституту післядипломної освіти та дорадництва СНАУ, проректором з науково-педагогічної роботи та економічних питань, і керівником торгівельно-економічної місії України в Чеській Республіці.*

Миколо Олександровичу, розкажіть, будь ласка, наскільки актуальним є питання міжнародного співробітництва для сучасного університету?

Необхідно підкреслити, що діяльність закладу вищої освіти, а тим паче зі статусом національного університету, неможлива без активного міжнародного співробітництва, організації навчання іноземних громадян та інтеграції в глобальний освітній та науково-дослідницький простір. Тому розвиток двосторонніх та багатосторонніх міжнародних зв'язків, освітніх та наукових проектів належить до пріоритетних завдань Сумського НАУ. Останнім часом університет став відомим центром міжнародних освітніх та наукових зв'язків.

закінчення стор. 3

семінар

Ярмарок професій: виграють всі!



Ну ось ти, п'ятикурснику, й дочекався: ще зовсім трохи – і ти випускник найкращого у світі вишу, без п'яти хвилин дипломований фахівець! Попереду – державні іспити, захист диплома, а потім - вільне плавання. Та тільки в цьому плаванні сумно без корабля, яким стає для молодого спеціаліста хороша робота і можливість себе реалізувати.

У сучасних умовах ефективність ведення сільського господарства все більше залежить від рівня професіоналізму, підготовки і ділових якостей працівників галузі. Практика реформування сільського господарства підтверджує, що успіху досягають ті підприємства та організації, які ефективно використовують весь свій потенціал і, перш за все, - кадровий. Якість кадрового потенціалу галузі в умовах значного спаду обсягів виробництва, малого числа рентабельних і значної кількості збиткових колективних господарств різних форм власності стає найважливішим чинником, що сприяє подоланню кризи в аграрному секторі економіки. А агробізнес шукає собі талановитих фахівців: управлінців, агрономів, ветеринарів, економістів, технологів-тваринників тощо.

СНАУ вже давно визначив свої пріоритети в цьому напрямку: випускники вишу повинні виходити за його межі з конкретною перспективою першого робочого місця. Проведення попередніх

закінчення стор. 2



Не забудьте у квітні привітати своїх колег з ювілеєм!

4 квітня – **Тутук Олександра Іванівна**, кухар КГХ;

5 квітня – **Мішенін Євген Васильович**, завідувач кафедри теоретичної та прикладної економіки; **Савченко Лідія Григорівна**, старший викладач кафедри архітектури та інженерних вишукувань; **Саварець Олексій Микитович**, методист вищої категорії НПЦ;

8 квітня – **Стаценко Олена Миколаївна**, викладач кафедри іноземних мов; **Овчаренко Лідія Василівна**, чергова гуртожитку №1; **Лаврик Олександр Миколайович**, столяр гуртожитку №4;

9 квітня – **Салій Оксана Сергіївна**, спеціаліст відділу кадрів; **Прокопенко Світлана Миколаївна**, сторож сторожової охорони;

10 квітня – **Чернявська Тетяна Олексіївна**, доцент кафедри біохімії та біотехнології;

11 квітня – **Глазун Вікторія Вікторівна**, доцент кафедри виробничого менеджменту та підприємництва; **Бессараб Валентина Іванівна**, провідний фахівець ННІ заочної освіти; **Кіндя Олена Павлівна**, завідувач кабінету кафедри охорони праці;

12 квітня – **Івашина Юрій Михайлович**, тракторист МТП; **Лобушко Лариса Миколаївна**, старший лаборант кафедри енергетики в агропромисловому комплексі;

13 квітня – **Дегтярьова Ніна Миколаївна**, вихователь відділу виховної та кільтурної роботи;

14 квітня – **Щербак Оксана Пилипівна**, старший викладач кафедри іноземних мов;

15 квітня – **Самошкіна Ірина Дмитрівна**, доцент кафедри фінансів;

17 квітня – **Герасименко Владислав Олександрович**, доцент кафедри вищої математики; **Мойсенко Катерина Петрівна**, гардеробник навчального корпусу №3;

21 квітня – **Брюховецький Іван Миколайович**, радник ректора; **Драбчук Тетяна Іллівна**, старший викладач кафедри менеджменту в галузях АПК;

22 квітня – **Гаврилюк Ольга Іванівна**, старший викладач кафедри біохімії та біотехнології; **Волкова Олена Василівна**, підсобний робітник навчального корпусу №4;

26 квітня – **Забара Алевтина Миколаївна**, старший викладач кафедри економіки та контролінгу; **Хрущ Тетяна Петрівна**, завідувач сектору бібліотеки.

Вітаємо наших шановних ювілярів, а також всіх співробітників СНАУ, хто святкує свій день народження у квітні, бажаємо їм міцного здоров'я, бадьорості, успіхів та сонячного настрою!

газета

Вісник
Сумського національного аграрного університету

заснована у 1991 році.
Мова видання - українська.
Реєстраційне свідоцтво
СМ №376/35-пр
від 22 лютого 2007 р.
Редактор: Л.Самсоненко
Комп'ютерний набір: О.Мовчан
Верстка: С.Чернойван
м.Суми, вул.Кірова 160 каб.
221 головний корпус
hhtp://www.sau.sumy.ua
Газету набрано і зверстано в інформаційно-видавничому центрі СНАУ
Тираж - 1000 примірників.
Замовлення № 350 від 310310

Ярмарок професій: виграють всі!

закінчення, початок стор. 1

Ярмарків професій здобули величезну популярність серед як серед бажаючих знайти роботу, так і роботодавців.

Зробити перший крок

Ярмарок професій - це спеціалізований захід, де роботодавці та студенти мають можливість зустрітися один з одним. Роботодавці презентують свої компанії, наявні вакансії, програми стажування. Студенти можуть надати своє резюме, дізнатися про вимоги до кандидатів, записатись на співбесіду. Компанії - лідери українського ринку мають можливість знайти талановиті кадри для співпраці, провести моніторинг очікувань, побажань та проблем працевлаштування серед студентів та донести свої побажання майбутнім співробітникам. У свою чергу, студенти та випускники можуть більше дізнатись про найпростіші шляхи пошуку роботи, вимоги роботодавців, правила поведінки на співбесідах та знайти роботу своєї мрії. На Ярмарках професій в одному місці збирається велика кількість менеджерів з різних компаній. До того ж, вони приходять на ярмарок з метою знайти собі співробітників, а отже, налаштовані на діалог. Студенти та випускники можуть особисто поспілкуватися з менеджерами чи з керівниками компаній, які там представлені.

Якщо ви знаходитеся в пошуку роботи, то цих пунктів вже достатньо, щоб обов'язково відвідувати Ярмарки професій. І навіть, якщо роботу ви зараз не шукаєте, відвідуючи ярмарок, зможете відслідковувати ситуацію на ринку пропозицій і, можливо, знайдете щось нове і перспективне для себе.

23 березня 2011 року в СНАУ відбувся регіональний навчально-практичний семінар з питань працевлаштування випускників за участю Науково-методичного центру аграрної освіти, а також Ярмарок професій.

Склад учасників семінару був дуже поважний: представники Науково-методичного центру аграрної освіти України, Сумської ОДА, Головного управління АПР, Асоціації виробників та переробників с/г продукції, представники провідних господарств, вищих навчальних аграрних закладів України.

Протягом семінару відбулося пленарне засідання, на якому виступили директор департаменту аграрної освіти, науки та дорадництва Т.Д. Іщенко, в.о. ректора СНАУ М.П. Курило та інші. У виступах підіймалися питання, вкрай актуальні для сьогодення: заохочення молодих спеціалістів до праці сільському господарстві, формування сприятливих умов для розвитку аграрного бізнесу в Україні, правові засади працевлаштування випускників; питання щодо формування кадрової політики в регіоні; про перспективи навчання, стажування і кар'єри студентів; співпраця роботодавців та університету, роль та значення державних молодіжних програм з працевлаштування; освітні кредити; адаптація фахівців на сучасному ринку праці: проблеми та шляхи вирішення та багато інших.

У молодіжно-розважальному центрі СНАУ зібралися 40 провідних підприємств України, які наразі виступили у якості роботодавців. Найбільшу зацікавленість студенти випускних курсів виявили до ТОВ «Урожайна країна» Роменського району, ТОВ «Горобина» (м. Суми), ТОВ «Черешеньки» (м. Короп), ЗАТ НВО «Чернігівеліткартопля» (м. Чернігів), Коропського сир заводу (м. Короп Чернігівської області).

Відбулося підписання угод з підприємствами про створення філій кафедр нашого університету на підприємствах області з метою посилення практичної роботи студентів вже з перших курсів. Так, створені філії кафедри терапії факультету ветеринарної медицини у Сумській міській ветеринарній лікарні, кафедри спеціальної зоології біолого-технологічного факультету у Підлісновській філії ПрАТ «Райз-Максимко», кафедри статистики, АГД та маркетингу економічного факультету в Ощадному банку, кафедри захисту рослин у Державній інспекції з карантину рослин та Державній інспекції з захисту рослин, ЗАТ "Сад» Охтирського району, кафедри тракторів та с.-г. машин інженерно-технологічного факультету ТОВ «Фрунзе» Недригайлівського р-ну, кафедри технічного сервісу на підприємстві матеріально-технічного постачання ПМТП «Аграрник» ТОВ.

Маючи досвід у проведенні ярмарків професій, СНАУ має намір забезпечити агропромисловий комплекс висококваліфікованими кадрами, що допоможе й надалі розвивати сучасний аграрний сектор.

Лариса Самсоненко

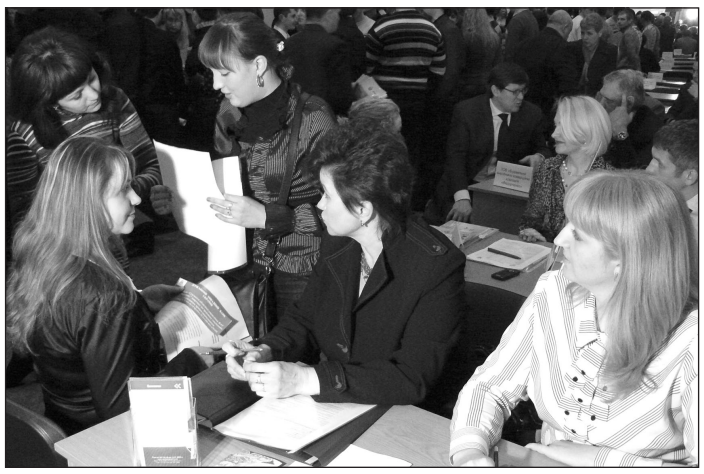

подія

Біржові торги стають ближче



10 березня студенти III курсу спеціальності «Товарознавство і торгівельне підприємництво» відвідали торги на Сумській товарній біржі «Сумиагропромбіржа». Візит був передбачений програмою дисципліни «Біржова діяльність», що викладається кафедрою виробничого менеджменту і підприємництва (завідувач професор І.М. Брюховецький). СТБ «Сумиагропромбіржу» та кафедру виробничого менеджменту і підприємництва поєднує багаторічна співпраця, яка в цьому році була зміцнена підписанням угоди про створення філії кафедри на базі товарної біржі. Тож керівництво біржі гостинно запросило майбутніх фахівців з торгівельного підприємництва відвідати установу та стати свідками організованого укладання оптових угод.

СТБ «Сумиагропробіржа» цього разу організовувала та проводила торги з купівлі-продажу необробленої деревини. Продавцями були 19 державних та аграрних лісогосподарських підприємств Сумської області, а покупців представляли 73 комерційних та лісопереробних підприємств з 16 регіонів України. На торги пропонувалося 2,7 тисячі лотів з продажу 55,5 тис. м3 продукції, 65% з якої знайшли своїх покупців. За словами заступника директора біржі Олега Шестака, активність на торгах пов'язана із підвищеним попитом іноземних компаній, зокрема Китаю, на пиловник. Яскравим прикладом цього є значне зростання цін. Щоб придбати окремі товарні лоти, конкурували між собою до 20 підприємств. Відтак початкові ціни зростали до 200 грн. за одиницю товару. Визначав переможців торгів досвідчений ліцитатор в Сумському регіоні, колишній випускник нашого вишу, а нині головний маклер біржі Олександр Українець, який проводив ці торги.



До організації виїзного заняття долучалися заступник студентського декана факультету економіки та підприємництва Іванов Євген, старости груп Заікіна Анжела та Юрова Віталіна. Уважно спостерігали за проведенням торгів Базима Вероніка, Коваленко Наталія, Котельницький Микола. Після закінчення торгів активно обговорювали побачене та спілкувалися з викладачем Гусак Ірина, Чернорудська-Масалітіна Юлія, Сахненко Анна.

У програмі візиту на товарну біржу майбутні фахівці відвідали виставку продукції агропромислового комплексу Сумщини, на якій були представлені товари провідних підприємств регіону, зокрема Тростянецької шоколадної фабрики, Сумського лікеро-горілчаного заводу, хлібокомбінатів, молокопереробних підприємств тощо. Із зацікавленістю розглядали зразки продукції, представлені на експозиції, Калюжний Анатолій, Соколовський В'ячеслав, Сидоренко Роман, Тимченко Микола.

Став у нагоді фотоапарат Коваленко Наталії, яка зробила багато знімків на згадку про цю подію. Керівництво університету пішло назустріч кафедрі виробничого менеджменту і підприємництва та надало для перевезення студентів службовий мікроавтобус. По приїзду в університет студенти факультету економіки і підприємництва висловили вдячність кафедрі та ректорату за надану можливість організовано відвідати торги.

Євген Іванов,
заступник студдекана ФЕіП

випуск 2011

Успіхів вам, випускники!

Кінець лютого – початок березня став для нашого університету святковим і урочистим, але не тільки тому, що у цей час вся країна святкує День захисника Вітчизни та Міжнародний жіночий день. Звісно, ми теж долучилися до загальнонаціональних святкувань, а як же ж без цього? І все ж таки саме тоді ми мали ще один привід радіти, одночасно й трохи сумуючи: у ці дні університет випускав у самостійне життя молодих фахівців – агрономів, лікарів ветеринарної медицини та технологів з виробництва та переробки продукції тваринництва.

Як же зазвичай чекає кожен студент на це свято! Безсонні ночі над конспектами, лекції, іспити, заліки, курсові, модулі, практика – і кінця-краю цьому, здається, немає… Думаєш: коли нарешті все скінчиться і в моїх руках опиниться жаданий диплом – ось тоді буде щастя!!! І ось останній іспит складений, дипломна робота захищена, диплом урочисто вручив тобі декан а то й навіть сам в.о. ректора. Вітаємо: ти – молодий, перспективний спеціаліст! Радісно злітають вгору магістерські шапочки (є в університі така традиція), на сцені говорять зворушливі, щирі слова представники адміністрації, декан, викладачі, гості свята, батьки. Та попри всю радість і відчуття урочистості моменту все ж таки трохи сумно: веселі студентські свята й будні скінчилися, попереду – самостійне життя, нова робота, нові колеги, нові обов'язки… Але ж і нові перспективи й можливості! І тільки від тебе залежить, як ти використаєш знання, отримані в університеті, як зарекомендуєш себе і яким, зрештою, фахівцем станеш.

Тож ми віримо, що для випускників агрономічного, біолого-технологічного факультетів та факультету ветеринарної медицини майбутнє буде світлим та добрим, вони стануть хорошими спеціалістами та гідно нестимуть високе звання випускника Сумського національного аграрного університету!

Олена Мовчан







Міжнародне співробітництво – запорука успіху

закінчення, початок стор. 1

Як саме зараз відбувається таке співробітництво?

Воно реалізується за різними змістовними напрямками з використанням різноманітних організаційних форм: від студентської та професорсько-викладацької академічної мобільності та участі в міжнародних конференціях, семінарах, «круглих столах» до реалізації спільних освітніх програм, наукових проектів і участі у різних міжнародних наукових та освітніх організаціях.

На даний момент укладено 54 договори про різні види та форми співробітництва із закордонними партнерами з 15 країн. Діяльність університету на міжнародному освітньому просторі фокусується на довготривалих програмах і проектах, які покликані забезпечити підвищення якості освітньої та наукової діяльності до рівня світових стандартів.

З якими партнерами працює Сумський НАУ?

До числа наших закордонних партнерів належать: в Німеччині - університети прикладних наук Нюртінген та Вайєнштефан-Тріздорф, центр



Студенту біолого-технологічного факультету СНАУ В. Мусієнку надовго запам'ятається практика в Австралії

практичної підготовки спеціалістів АПК Дойла-Нінбург, екологічне об'єднання "Лого" - сільське господарство та екологічна рівновага зі Східною Європою; спілка фермерів, об'єднання "Агроспеціаліст" та "Аполо", в Польщі - Аграрно-технічна академія в Бидгощі, університет єврорегіонального господарства в Йозефові, Варшавський аграрний університет, Познанський аграрний університет, Вармінсько-Мазурський університет в Ольштині, в Австрії - вищий федеральний навчальний та дослідний інститут сільськогосподарської техніки та харчових технологій Франціско Йозефініум Візельбург, в США - державний університет Огайо, державний університет Міннесота та ін. У березні підписано договір між Казахським агротехнічним університетом ім. С. Сейфулліна та Сумським національним аграрним університетом про співробітництво у галузі освіти та дослідницької роботи, з питань обміну професорсько-викладацького складу, докторантами, магістрантами та студентами.

Чи входить Сумський НАУ до яких-небудь міжнародних товариств?

СНАУ є членом міжнародної мережі природничих університетів центральної та південно-східної Європи CASEE, міжнародного професійного об'єднання з аграрного менеджменту та розвитку сільських територій, світової наукової організації птаховиробництва (WPSA-World Poultry Science Associaton), світової організації ветеринарів (World Veterinarian Association), Європейського об'єднання аграрних факультетів (ESAF - European Society of Agricultural Faculties), спілки деканів економічних спеціальностей європейських вишів (україно-польсько-словацький форум).

Які програми втілюються зараз?

Пріоритетними є спільні освітні програми, реалізація яких важлива для успішного входження СНАУ в Болонський процес - визнану провідними європейськими університетами систему атестації, акредитації та оцінки отриманих студентами фахових знань. Тут перш за все необхідно відзначити міжнародну магістерську програму, яка відкрита у рамках співробітництва з університетом прикладних наук Вайєнштефан. Сумський національний аграрний університет є офіційним партнером проекту ДААД "Експорт навчальних курсів", підписавши угоду про співпрацю з чотирма університетами-партнерами: університет Вайєнштефан, Національний університет біоресурсів і природокористування, Новосибірський ДАУ, Алма-Атинський НАУ. За даною угодою здійснюється взаємне визнання освітніх кредитів та видача подвійних дипломів (українського та німецького державного зразка).

СНАУ також є учасником проекту ДААД «Леонард-Ойлер» разом з університетом прикладних наук Нюртінген (Німеччина), у рамках якого молоді науковці виконують свої дослідження як на території України, так і в Німеччині.

Говорячи про участь у міжнародних освітніх та наукових проектах, необхідно також зазначити, що в лютому 2011 року за сприяння відділу міжнародного співробітництва науковцями СНАУ було підготовлено та подано дві заявки на участь у проектах Європейського Союзу ТЕМПУС за напрямками: адаптації навчальних планів до потреб виробничої сфери із використанням досвіду провідних європейських закладів освіти (за участю Сумського НАУ, Білоцерківського ДАУ, Науково-методичного центру аграрної освіти України та національного інституту агрономічних наук, харчування та навколишнього середовища м. Діжон, Франція) та розробка пілотного проекту щодо підготовки спеціалістів в галузі управління охорони здоров'я, безпеки та екології (HSE-менеджменту) на основі взаємодії професійних спілок та асоціацій з навчальними закладами (за участю кафедри економічної теорії СНАУ, кафедри економіки СумДУ та науково-дослідної лабораторії соціально-економічного розвитку Державного університету управління, м. Москва, Росія).

А що можете сказати про співпрацю СНАУ з нашими сусідами-поляками?

Вже протягом тривалого часу здійснюється співробітництво з польськими вишами у напрямку академічної мобільності студентів та науковців. Студенти впродовж 1-2 семестрів навчаються у виші-партнері, а отримані освітні кредити взаємозараховуються. Викладачі ж, в свою чергу, мають можливість проходження наукового стажування за напрямком своїх досліджень та участі у щорічних міжнародних наукових конференціях. Так, до нашого університету з метою навчання на юридичному факультеті у другому семестрі 2010/2011 навчального року прибули студенти Вармінсько-Мазурського університету в Ольштині (Польща). У свою чергу, цей польський університет-партнер офіційно запропонував згідно з угодою про співробітництво можливість безкоштовного навчання у Польщі в 2011 році групи студентів СНАУ.

Чи співпрацюємо ми з російськими вишами?

Так. З метою розвитку транскордонного співробітництва в рамках Єврорегіону «Ярославна», а також на підставі угоди між Сумською обласною державною адміністрацією України і адміністрацією Курської області Російської



Засідання круглого столу на тему «Стан розвитку транскордонного співробітництва в рамках єврорегіону «Ярославна»

Федерації про торгово-економічне, науково-технічне та культурне співробітництво вже кілька років СНАУ активно співпрацює з Курською державною сільськогосподарською академією. Серед основних подій необхідно відзначити проведення телемосту за участю ректоратів обох навчальних закладів та круглого столу на тему «Стан розвитку транскордонного співробітництва в рамках єврорегіону «Ярославна», перш за все, в галузі науки та підготовки кадрів. Організатором заходу стали Центр стратегічних досліджень АПК СНАУ та ініціативна молодіжна група єврорегіону «Ярославна». У 2009-2010 навчальному році фахівцями кафедри менеджменту ЗЕД та євроінтеграції було організовано дві літніх школи з тематики «Транскордонне співробітництво та євроінтеграція». Окрім цього, досягнуто домовленостей щодо організації у червні 2011 року обміну студентами з метою виробничого стажування на агропромислових та переробних підприємствах Курської та Сумської областей.

А що можна сказати стосовно участі науковців СНАУ у комерційних проектах?

Наприкінці минулого року в Міністерстві аграрної політики та продовольства України був підписаний договір між Продовольчою і сільськогосподарською організацією ООН (ФАО) і Сумським національним аграрним університетом. Головна мета проекту - розробка рекомендацій з технології виробництва і реалізації молока високої якості в умовах Полісся України. На реалізацію проекту передбачене фінансування у розмірі 37 тис. доларів США. Кошти, що надаються ФАО згідно з угодою, на даний час використовуються на проведення комплексу заходів щодо розробки рекомендацій для виробників молока з метою удосконалення технології виробництва, зберігання і реалізації молока високої якості та навчання виробників молока, перш за все в приватних господарствах Шосткинського, Кролевецького та Ямпільського районів Сумської області, організаційним і технологічним аспектам підвищення якості молочної продукції до рівня стандартів ЄС. В результаті проведених робіт у рамках проекту, передбачається навчання та консультування фермерів в наступних галузях: гігієна виробництва і зберігання молока, економіка молочного виробництва і годівлі молочної худоби. До роботи в проекті залучені науковці університету з різних факультетів: Свердліков О.В., Калачевська Л.І., Байдевлятов Ю.А., Гужвенко С.М. Це є пілотний проект на Україні. Все це відкриває вченим, аспірантам можливості в своїй науковій роботі широко використовувати наукові досягнення передових країн світу.

Не секрет, що саме можливість проходження закордонної практики приваблює до університету значну кількість абітурієнтів. Які на сьогодні існують програми практики та стажування?

Хотів би відмітити, що нашим студентам відкриті унікальні можливості під час навчання пройти стажування, ознайомитись з передовими технологіями та сучасною технікою та потім продовжити навчання за різними фаховими напрямками у провідних освітніх закладах Європи, США, Австралії та інших країн. Ми є одним із небагатьох вишів України, який відкриває такі перспективи перед студентством. Щорічно СНАУ направляє близько 300 студентів на проходження закордонної виробничої практики до Німеччини, Данії, Польщі, Фінляндії, Австрії, США, Канади, Австралії та інших країн світу. Важливими критеріями участі у міжнародних проектах є мотивованість студентів, володіння іноземною мовою. Також при відборі увага звертається на уміння студентів керувати автотранспортом та сільськогосподарською технікою. Безумовно, такі фактори позитивно впливають і на подальше успішне працевлаштування наших випускників як в Україні, так і за її межами.

До речі, в цьому році студенти університету, які планують продовжити навчання або працювати за кордоном, за підтримки відділу міжнародного співробітництва можуть отримати додаток до дипломів міжнародного зразка, який відповідає моделі, що розроблена Єврокомісією, Радою Європи і ЮНЕСКО, та дає повну об єктивну інформацію для поліпшення міжнародної прозорості та професійного визнання кваліфікації наших випускників. З досвіду дипломатичної роботи у Чеській Республіці хочу відмітити, що випускники українських вишів, особливо спеціалісти з інформаційних технологій, інженерних та технологічних спеціальностей, які пройшли стажування в країнах Європейського Союзу та інших, є затребуваними закордонними підприємствами та фірмами, очолюють їх представництва в Україні.

Чи правда, що незабаром у СНАУ розпочнеться підготовка іноземних студентів?

Слід зазначити, що підготовка іноземних громадян відповідно до Закону України Про вищу освіту є одним із пріоритетних напрямків міжнародного співробітництва у галузі вищої освіти. Рівень вищого навчального закладу, його міжнародний авторитет значною мірою визначається можливістю надання освітніх послуг іноземним громадянам. У 204-х вищих навчальних закладах України навчається 44 тис. іноземних студентів зі 133 країн світу. Міністерство освіти й науки, молоді та спорту планує найближчим часом довести кількість іноземних студентів до 50 тисяч. У минулому році Сумський НАУ офіційно отримав ліцензію на проведення такої діяльності за 17 базовими акредитованими напрямами та 24 спеціальностями. У нас створені всі умови для підготовки спеціалістів високого рівня, є необхідна матеріально-технічна база та відповідна соціальна інфраструктура, розроблена система паспортно-візового, медичного обслуговування іноземних громадян, страхування їхнього здоров я. На цей час в університеті навчаються 25 іноземних студентів з Іраку, Нігерії, Туркменістану, Польщі, Росії та інших держав.

У січні 2011 року за рішенням Вченої Ради університету створене відділення по підготовці до вступу у ВНЗ та навчанню іноземних громадян, яке очолює к.е.н. Єфанов В.А.

Надання фундаментальної вищої освіти іноземним студентам потребує забезпечення їх довузівською підготовкою. Тому на даний час в університеті проводиться процедура ліцензування підготовки іноземних громадян до вступу у вищі навчальні заклади України, а в першу чергу - до нашого вишу. Підтримку обласної державної адміністрації та Міністерства аграрної політики та продовольства України в цьому питанні ми вже отримали.

Отже, запрошуємо наших науковців, студентів до активної участі у роботі з інтеграції Сумського НАУ до світового освітнього і наукового простору, що надає можливість якісного розвитку університету.

Миколо Олександровичу, дякую за змістовні відповіді!

Розмовляла Лариса Самсоненко

захід

Права людини починаються з прав дитини

До редакції газети «Вісник СНАУ» надійшов відгук вчителя історії та правознавства вищої категорії Усакової О.М. КУ Сумської ЗОШ І-ІІІ ступенів № 6 на захід, проведений студентами юридичного факультету нашого університету.

Права дитини в сучасному світі – це не просто актуальна тема для дискусії, це проблема, вирішення якої знаходиться в центрі практичної діяльності педагогів, вихователів, психологів, юристів. Кожна дитина повинна знати свої права і вміти відстоювати їх. Ще в школі учні мають набути навичок ненасильницького врегулювання конфліктів, поваги один до одного, розуміння можливості й потреби у співпраці. Права дитини є загальнолюдською цінністю, визнаною міжнародною спільнотою, їхні стандарти розробляються на міжнародному рівні.



У рамках заходів, присвячених 20-й річниці ратифікації Україною Конвенції ООН про права дитини, в КУ Сумській загальноосвітній школі І-ІІІ ступенів №6 відбулася зустріч учнів 9-11-х класів зі студентами юридичного факультету Сумського НАУ Сіткіним Дмитром, Дегтярьовою Альоною, Цирулік Евеліною. Студенти провели для учнів старших класів інформаційно-інтерактивне заняття з теми «Міжнародні стандарти у сфері захисту прав дитини». На зустрічі було проведено анкетування учнів з метою визначення їхньої обізнаності по темі прав дитини, відбулася мультимедійна презентація з основних положень Конвенції про права дитини. Студенти юридичного факультету СНАУ підібрали змістовний, цікавий матеріал, врахували вікові особливості учнів; подана інформація носила не тільки теоретичний, але й практичний характер. Студентами було охарактеризовано основні групи прав дитини.

Також в ході заняття було наголошено, що дитині гарантовано право на захист своїх прав. При цьому вона не лише має право на захист із боку батьків, але й сама може звернутися до державних органів, органів місцевого самоврядування, громадських організацій, міліції, суду, а також психолога в школі. Студенти навели конкретні приклади, коли права дитини були захищені. Наприкінці зустрічі майбутні юристи відповіли на запитання, які цікавили старшокласників.

У відгуках на проведений захід учні школи відзначили корисність інформації, яку надали студенти. Їм сподобалося, що розповідь студентів супроводжувалася мультимедійною презентацією, а також їх ознайомили з літературою, яка присвячена правам дитини в світі і в Україні. Вони отримали конкретні відповіді на поставлені запитання, але в рамках однієї зустрічі висвітлити всі правові аспекти даної теми неможливо. Тому – чекаємо гостей зі СНАУ в нашій школі, тим паче, що вже багато років Сумська загальноосвітня школа І-ІІІ ступенів плідно співпрацює з юридичним факультетом СНАУ.

З повагою
вчитель історії та правознавства
вищої категорії
КУ Сумської ЗОШ І-ІІІ ступенів № 6
О. М. Усакова

СНАУ запрошує на навчання

Інститут економіки й менеджменту

В Україні вже впродовж багатьох років не зменшується популярність економічних та юридичних спеціальностей, бо така освіта є престижною, дає шанс отримати цікаву роботу та відкриває шлях до подальшого добробуту.

У складі інституту економіки і менеджменту створені та успішно діють три факультети: економіки і підприємництва, менеджменту та юридичний.

Факультет економіки та підприємництва

Робота у фінансовій сфері вже багато років вважається однією з найбільш престижних і добре оплачуваних. Щоб бізнес процвітав, компанія повинна уміти не тільки заробляти гроші, але і розумно розпоряджатися доходами, акуратно вести звітність і вчасно платити податки. Спробуйте зробити це без досвідченого головбуха або фінансового директора, і ви зрозумієте, що управляти грошовими потоками здатні тільки люди з певним складом розуму і характеру.

Останнім часом потреба у фахівцях на фінансовому ринку достатньо велика: висококласних професіоналів завжди не вистачає. Необхідна умова для успішної кар'єри у фінансовій сфері - освіта. Зараз навіть на посаду касирів і операціоністів в банки прагнуть запрошувати людей з вищою економічною освітою.

Спеціальності:

Економіка підприємства
Маркетинг
Облік і аудит
Фінанси
Товарознавство і торговельне підприємництво професійного спрямування **Товарознавство та експертиза в митній справі.**



Дмитро Слюсарев, випускник 2006 року спеціальності «Облік і аудит»:

Народився в м. Алушта АР Крим. Із інформації жителів Сумської області, які влітку відпочивали на південному узбережжі Криму, дізнався про наявність в м. Суми навчальних закладів – УАБС та СНАУ.

Зацікавився, і захотілось на власні очі побачити почуте раніше. Правду кажучи, саме місто особливого враження не справило, а заклади освіти сподобались. Навіть постало питання - який із двох обрати? Зваживши всі «за» та «проти», вибрав все ж таки аграрний - гарне місце розташування, матеріальна база, наявність закордонних практик (до речі, теж свого часу працював на фермі у Великобританії). Після закінчення вишу працював у відділі економіки облдержадміністрації, але зрозумів, що «кабінетна» робота - не моя справа. Зараз працюю фінансовим директором у будівельній компанії.

Студентські роки, які пройшли в університеті - це найкращі роки мого життя. Завжди з приємністю їх згадую.

Юлія Грабчук, випускниця 2009 року спеціальності «Маркетинг»:



По закінченню школи став вибір навчального закладу, де б я хотіла здобувати вищу освіту. Приїхавши в гості до бабусі в м. Суми, завітала до аграрного університету на день відкритих дверей. Вразила доброзичлива атмосфера, масштаб території студентського містечка, можливість вивчити і вдосконалити іноземну мову, звичайно, бажання «свободи» та «дорослого життя». У СНАУ обіцяли великі перспективи та працевлаштування за фахом. Оскільки я людина комунікабельна, обрала спеціальність «Маркетинг».

Найбільше запам'яталося цікаве студентське життя - походи в кіно, відпочинок на природі, катання на лижах, весела компанія друзів-одногрупників. Була учасницею науково-студентських конференцій II етапу Всеукраїнської студентської олімпіади зі спеціальності «Маркетинг», отримала досвід, познайомилася з видатними вченими-маркетологами, була присутня на проведенні майстер-класу «Онлайн-закупівля на ринках організацій та онлайн-аукціони». Знайшла багато друзів з інших регіонів України - Львів, Полтава, Хмельницький, Київ, ведемо листування, обмінюємося думками, деякі з них займаються саме маркетинговою діяльністю, створюють позитивний імідж своїм підприємствам.



Ірина Карпенко, випускниця 2010 року спеціальності «Облік і аудит»:

Питання вибору професії після закінчення школи для мене не стояло, адже був приклад родини: мої батьки – випускники СНАУ, мама й бабуся вже життя пропрацювали бухгалтерами.

Життя в університеті було цікавим – брала активну участь у наукових гуртках, олімпіадах, проходила практику у провідному господарстві області, мала можливість працювати на посаді старшого лаборанта кафедри економічного контролю та аудиту. Все це дало свої результати – навчання закінчила з відзнакою та отримала направлення з деканату у широковідоме підприємство на теренах СНД «Укрросметал», де й зараз працюю.

Факультет менеджменту

Поняття «менеджер» походить від англійського дієслова manage - управляти. Менеджер - насамперед прекрасний аналітик, нервовий центр компанії, до якого звідусіль стікається різноманітна інформація. Він повинен володіти природженими лідерськими якостями, вміти все тримати під повним контролем.

Менеджери - це спеціалісти, які спроможні перетворити неорганізовану масу людей на високоефективну організацію.

На освітньо-кваліфікаційному рівні «**бакалавр**» існують наступні фахові спрямування:

Менеджмент і адміністрування
Менеджмент зовнішньоекономічної діяльності
Інформаційні системи в менеджменті
Логістика
Менеджмент готельно-ресторанного та туристичного бізнесу.

На освітньо-кваліфікаційному рівні «**магістр**»:

Менеджмент організацій
Менеджмент зовнішньоекономічної діяльності
Адміністративний менеджмент
Бізнес-адміністрування.



Наталія Черемних, випускниця 2010 року

Чому вибрала СНАУ? На той момент це був єдиний вищий навчальний заклад в Сумах, де була можливість вчитися в англомовній групі.

Запам'ятався День першокурсника, де я брала активну участь, поїздка до Туреччини та Америки, ігри "Що?Де?Коли?" і "Брейн-ринг", де я була членом команди, зайняте III місце у Всеукраїнській олімпіаді з менеджменту ЗЕД.

Катерина Папко, випускниця 2010 року

Я вирішила навчатися в аграрному університеті вже на початку 11 класу. Студенти, випускники ВНЗ давали виключно хороші відгуки про навчання в університеті. Також не приховую, що мене приваблювала перспектива відвідати різні країни, оскільки університет дає можливість взяти участь у різних програмах обміну для студентів.

Що запам'яталося? Одна з найбільш пам'ятних подій у житті кожного студента - перша сесія. Мене переповнював страх, що я можу щось забути чи не знати. Саме тоді я зрозуміла, що кожен викладач колись теж був студентом. За весь час мого навчання у нас були добрі та конструктивні стосунки з викладачами, котрі ставились до нас з розумінням та виховували нас як гідних членів суспільства.

Юридичний факультет

Професія юриста завжди вважалася престижною, високооплачуваною і шанованою. І останнім часом її популярність в Україні тільки зростає. Традиційно професія юриста у населення асоціювалася насамперед з правоохоронними органами – міліцією, судами, прокуратурою. Але сфера використання юристів значно ширша. На кожному з великих підприємств обов'язково працює юрисконсульт, який допомагає укладати договірні відносини з підприємствами і регулювати взаємини з іншими установами, з партнерами, контролюючими та фіскальними органами.

Грамотно побудувати бізнес, знатися на несподіваних правових проблемах, врегулювати юридичні питання, захистити законні інтереси і, нарешті, просто допомогти кваліфікованою порадою зможе тільки справжній юрист. Тому не дивно, що стати володарем заповітного диплома і фахівцем в області юриспруденції прагнуть багато абітурієнтів.



Спеціальність «**Правознавство**»

Альона Павлюченко, головний юрисконсульт ТОВ «Керуюча компанія «Коменерго-Суми»:

Чому обрала СНАУ? Навчаючись у школі №1, багато чула про університет завдяки викладачам, які проводили у нашій школі профорієнтаційну роботу. Студентські роки запам'яталися тим, що навчатися було дійсно цікаво, професорсько-викладацький склад на факультеті – то дійсно професіонали своєї справи, які змогли прищепити нам не тільки знання, а й любов до обраної професії.

Валентина Будник, інспектор з роботи з населенням та громадськими формуваннями Зарічного РВСМУ УМВС України в Сумській області:



Коли я закінчила школу і постало питання про вибір вищого навчального закладу, я розглядала декілька варіантів, але віддала перевагу саме юридичному факультету СНАУ, тому що мені все тут сподобалося. Перше, що бачить потенційний абітурієнт, це приймальна комісія та територія університету. Тож персонал приймальної комісії був привітним, атмосфера – гостинною, мені надали детальні відповіді на всі мої запитання. А про територію університету – доглянуту, акуратну, - й говорити годі: справді приємно навчатися у таких європейських умовах.

Під час навчання мені найбільш запам'яталися лекції й практичні заняття Миколи Петровича Курила - прокурорський нагляд, лекції з кримінального права та судової медицини, які дали мені теоретичні знання та навички для майбутньої професії.

Інститут тваринництва та ветеринарної медицини

За прогнозами фахівців, зі вступом України до СОТ зростатиме потреба у фахівцях різних галузей аграрного сектору, особливо це стосується такого традиційного для українського сільськогосподарського виробництва напрямку, як тваринництво.

До складу інституту тваринництва і ветеринарної медицини СНАУ входять 2 факультети: біолого-технологічний та факультет ветеринарної медицини.

Біолого-технологічний факультет

Скільки існуватиме людство, стільки й будуть затребуваними фахівці-технологи з виробництва та переробки продукції тваринництва, адже потреба у продуктах харчування є одною з головних для кожної людини.

В епоху нових технологій, потреб, ідей у науку про тваринництво внесено істотні зміни, пов'язані передусім з принципово новими підходами в технологіях виробництва і переробки продукції тваринництва. Зміни в навколишньому середовищі зумовлюють необхідність змін у бізнесі тваринницької і переробної галузей, підходах до прийняття управлінських рішень, вимогах до фахівців тваринницької і переробної галузей, до «наповнюваності» дипломів і до ролі фахівця в діяльності підприємств.

Впровадження новітніх технологій і входження України у світове співтовариство потребують кваліфікованих фахівців. Технолог стає ключовою фігурою сучасного виробництва продукції тваринництва.

Спеціальність «**Технологія виробництва та переробки продукції тваринництва**»

Спеціалізації:

Технологія виробництва і переробки м'яса та молока
Бджільництво
Птахівництво
Рибництво
Кінологія.

Спеціальність «**Рибальство**».

Юрій Ляшенко, випускник 2008 року, головний технолог ТОВ «Сумський бекон»:



Я дуже вдячний університету і факультету за свою спеціальність і набуті знання, які дозволили мені отримати цікаву та необхідну людям професію. Після закінчення Борзнянського технікуму я продовжив навчання на біолого-технологічному факультеті СНАУ. Чому саме БТФ? Фахівці-технологи завжди будуть затребуваними, адже одна з головних потреб людства – це потреба у продуктах харчування. Зараз я працюю на великому сучасному птахопідприємстві, мені подобається моя робота і умови праці.

Юрій Скляренко, кандидат с.-г. наук, та Олександр Бордун, кандидат с.-г. наук, старші наукові співробітники лабораторії тваринництва та кормовиробництва Сумського інституту АПВ:



Нам дуже подобається займатися наукою, і наша робота дає таку можливість. Ще навчаючись у СНАУ, неодноразово брали участь у студентських наукових конференціях, які проводяться в університеті. Кандидатські дисертації захистили в інституті АПВ, пройшовши шлях від лаборанта до старшого наукового співробітника. Звісно, пригадуються студентські роки, однокурсники, викладачі, серед яких багато професіоналів. Приємно, що для викладачів БТФ не буває колишніх студентів: ти завжди можеш звернутися за порадою, допомогою. Взагалі наші наукові установи тісно співпрацюють, і це йде на користь всім, і перш за все – сільському господарству області.



Сергій Бурнатний, кандидат с.-г. наук, головний зоотехнік Підліснівської філії ПрАТ «Райз-Максимко»:

За довгі роки СНАУ став для мене рідним, адже я встиг тут і повчитися, і закінчити аспірантуру, і попрацювати. Ще коли я був студентом, декілька разів проходив виробничу практику за кордоном, зокрема у Німеччині. Це дало мені, окрім глибоких фахових знань, ще й знання передових світових технологій та іноземної мови. Напевне, завдячуючи цим факторам, я й отримав цікаву роботу у такому відомому потужному підприємстві, як «Райз-Максимко». А студентам – теперішнім і тим, що тільки прийдуть до СНАУ, хотів би побажати: не бійтеся мріяти! Ставте амбітні плани – якщо будете старанними та наполегливими, вони обов'язково здійсняться!

Факультет ветеринарної медицини

У наші дні професія ветеринарного лікаря, окрім безпосереднього лікування тварин, включає безліч різних напрямів. Від того, наскільки добре організована в країні ветеринарна служба, залежить здоров'я її громадян. Ветеринарні лікарі контролюють якість м'яса, молока, яєць і інших продуктів тваринного походження на ринках міста, ветеринарних пунктах і станціях, фермах, у відділах виробничо-ветеринарного контролю на м'ясокомбінатах, на м'ясомолочних і харчових контрольних станціях, у лабораторіях ветеринарно-санітарної експертизи. Продукти, що надходять у продаж, обов'язково проходять ветсанекспертизу.

Особливе значення у наш час має прикордонний і митний ветеринарний контроль. У світі постійно виникають вогнища таких страшних захворювань, як пташиний грип, коров'ячий сказ і тому подібне. Завдання прикордонників-ветеринарів - захистити людей від цих напастей.

Спеціальність «**Ветеринарна медицина**»

Спеціалізації:

Ветеринарна фармація
Лабораторна справа
Біотехнологія
Хвороби дрібних тварин. Кінологія
Хвороби птиці, свиней, великої рогатої худоби

Якість і безпека продукції тваринництва
Бізнес у ветеринарній медицині.

Випускники факультету ветеринарної медицини Сумського НАУ нині працюють в різних куточках України й світу, і кожен з них з ностальгією згадує роки навчання на факультеті. Тут пройшли найяскравіші дні їх студентського життя, тут отримані знання та навички, завдяки яким вони досягли положення в професійних колах та здобули повагу серед людей.

Сергій Гусаров, 1992 року випуску. Працює



приватним ветеринарним лікарем в місті Саабург (Німеччина) і спеціалізується на продуктивних тваринах. Має власний спеціалізований автомобіль ветеринарної допомоги, на якому обслуговує фермерів округу.

В'ячеслав Коптєв, 1997 року випуску. Працює спеціалістом з розробки та реєстрації ветеринарних препаратів ВАТ "ВНП "Укрзооветпромпостач".

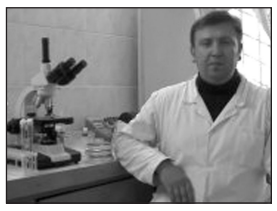



Михайло Луцьковський, 1998 року випуску. Після закінчення факультету ветеринарної медицини працював на Сумській державній біологічній фабриці. Нині завідує контрольною лабораторією спільного українсько-індійського підприємства ВАТ "Кусум Фарм".

Олег Циганенко, випускник факультету ветеринарної медицини СНАУ 2003 року - ветеринарний лікар питомнику при дослідному відділі



розробки кормів для собак і котів російсько-німецької компанії «Mars». Саме він визначає, які з кормів «Pedigree» смакують собакам краще.

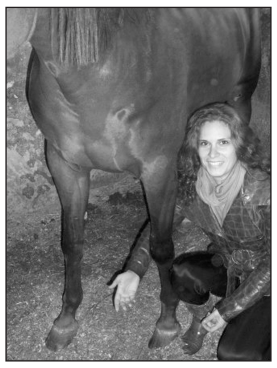

Юлія Гузь, після закінчення факультету ветеринарної медицини у 2007 році, працює в Мельбурні (Австралія) і спеціалізується на конях. Має значну кількість нагород, в тому числі міжнародних.

Алла Бойко, диплом лікаря ветеринарної



медицини отримала в 2011 році. У 2009 році, після закінчення 4 курсу в СНАУ, користуючись можливостями кредитно-модульної системи навчання, пройшла стажування в Ольштині (Польща) і отримала спеціалізацію «ультразвукова діагностика внутрішніх хвороб тварин».

Інженерно-технологічний інститут

Тенденція зростаючого попиту на інженерно-технічних фахівців у народному господарстві нашої країни намітилася ще з 2000 року, а зараз, коли Україна вступила в СОТ і її аграрний сектор починає розвиватися особливо активно, потреба в таких фахівцях буде тільки збільшуватися.

До складу інженерно-технологічного інституту СНАУ входять 4 факультети: інженерно-технологічний, будівельний, харчових технологій та агрономічний.

Інженерно-технологічний факультет

Будь-яке виробництво вимагає контролю за устаткуванням, тому потрібні інженери-механіки, які б підтримували його в робочому стані. А жодне підприємство з виробництва харчової продукції не може обійтися без кваліфікованого інженера-технолога.

Інженерно-технологічний факультет на сьогоднішній день є одним з найсучасніших і найперспективніших факультетів СНАУ з огляду на Євросоюз, де все більшою увагою користуються фахівці з інженерною освітою.

А зараз, коли Україна вступила в СОТ і її сільське господарство починає розвиватися особливо активно, потреба в таких фахівцях буде тільки зростати.

Спеціальність «**Процеси, машини та обладнання агропромислового виробництва**»

Спеціалізації:

Механізація переробки та зберігання с-г. продукції на переробних підприємствах
Механізація землеробства
Технічний сервіс
Механізація тваринництва
Технічний нагляд
Охорона праці

Спеціальність "**Енергетика та електротехнічні системи в агропромисловому комплексі** ".

Будівельний факультет

Безумовно, професія будівельника є одною з найнеобхідніших людству. Вона є ровесницею людської цивілізації. З року в рік міняються будівельні технології, конструкції, матеріали, які спрощують будівельний процес і підвищують якість виконуваних робіт. Нинішнє будівництво відрізняється перш за все індивідуальністю, можливістю не повторювати типових рішень, розкутістю.

Сучасний будівельник з вищою освітою - головна особа на будівельному об'єкті, стежить і розпоряджається процесами, що відбуваються, керує діяльністю бригад. Його робота полягає, насамперед, у спілкуванні з людьми, серед яких і робітники, і замовники, і проектувальники. Друга складова - знання: він повинен уміти читати креслення, подекуди дуже складні, і доводити ці креслення до своїх підлеглих. По-третє, організаторські здібності, уміння розставити робітників так, щоб від них була максимальна віддача.

Спеціальності:
Землевпорядкування та кадастр
Автомобільні дороги та аеродроми
Промислове та цивільне будівництво

Спеціалізації:
Технічна експертиза будівель та споруд
Реконструкція будівель та споруд.

Валерій Скоромний, випускник, спеціальність «Промислове та цивільне будівництво":



Я обрав фах будівельника з вельми простих міркувань: у час розвитку та становлення відносно молодої країни виникає гостра потреба у спеціалістах вищого ґатунку в галузі будівництва та архітектури. Тому вища освіта за фахом „інженер-будівельник" мала відкрити для мене перспективу не тільки працевлаштування та подальшого кар'єрного росту, а також широкий вибір напрямків діяльності.

Так склалося, що я обрав проектну діяльність. На сьогодні, працюючи в проектному інституті на посаді начальника відділу, займаюсь проектуванням багатоповерхових житлових будинків, великих та середніх за об'ємами споруд громадського призначення, а також комплексною розробкою в розділі Генерального плану та макетуванням.

І як кажуть: „Тот, кто что-нибудь да строит, тот чего-нибудь да стоит".

Анастасія Біляєва, випускниця 2010 року, спеціальність „Землевпорядкування та кадастр":



У нашій країні професія землевпорядника завжди користувалася і користується повагою тому, що вона присвячена безцінному скарбу України – її землі. Землевпорядники слідкують за тим, щоб земля використовувалася раціонально та ефективно, вони – безпосередні реалізатори земельної реформи, від їх професіоналізму залежить, наскільки по-господарськи ми зможемо використовувати землю, в якому стані ми передамо її нашим майбутнім поколінням.

Що цінне в моїй професії? Звісно, це можливість спілкуватися з людьми, допомагати їм у вирішенні їх проблем, можливість використовувати свої знання та набувати досвіду.

Для професії землевпорядника необхідно мати математичні здібності, інженерний підхід, просторову уяву, здатність розбиратись у законодавстві. Професія надзвичайно цікава, багатогранна, творча. Не всі навчальні заклади поєднують надання диплома землевпорядника і відповідних знань, але все залежить від того, наскільки ми хочемо їх отримати.

Дмитро Шрамченко, випускник 2010 року, спеціальність „Промислове та цивільне будівництво":

Чому я обрав професію будівельника? Будівельник — це нескінченна творчість і пошук. Прекрасно усвідомлювати, що твоя праця



необхідна людям всіх професій, що плоди твоєї праці переживуть століття.

Будівельна справа - одна з найнадійніших, а той, хто обере собі цю професію, аж ніяк не прогадає. Бо попит на таких фахівців буде завжди, тож без роботи сидіти не доведеться, як і без шматка хліба.

Будівельна професія - найактуальніша. Адже недарма прислів'я говорить: «Бог створив життя на Землі, а все інше зробили будівельники».

Головне - дійсно стати майстром своєї справи та не боятися нічого нового. Тоді не так важливо буде, що будувати: фортецю для феодала, модернізований котедж чи щось надсучасне і надгігантське. Головне - що твоя робота приносить величезну користь, її помічають, вона стає не просто частиною міста, а й цілою історією.

Факультет харчових технологій

Професії, пов'язані з продуктами, їх переробкою - найбільш затребувані у всіх народів планети, будуть завжди актуальними і ніколи не вийдуть з моди. М'ясо, молоко, кондитерські вироби, консерви, ковбаси і сири... Асортимент продуктів харчування незвичайно широкий. Для кожного сорту і виду існує своя рецептура.

У харчовому виробництві немає дрібниць. Технолог відповідає за весь виробничий ланцюжок – від приймання сировини до упаковки готового продукту. Його обов'язки: попередити і вирішити всі проблеми, які можуть виникнути на різних етапах виробництва, - від якості сировини і роботи обладнання до стану кондиціонерів і тари. Актуальною для переробної галузі нашої країни є підготовка фахівців, які будуть вирішувати всі питання, пов'язані з організацією виробництва та збутом продукції тваринництва.

Спеціальності:
Технологія зберігання, консервування та переробки молока
Технологія зберігання, консервування та переробки м'яса
Технологія у ресторанному господарстві.

Випускники факультету харчових технологій користуються підвищеним попитом на підприємствах харчової галузі та забезпечують потребу у фахівцях високого рівня.

Ольга Хіміч, інженер-технолог підприємства «Чернігівські ковбаси» ПП «Ритм»:



Звичайно, спочатку після навчання здавалося, що я нічого не знаю і не вмію, але коли прибула на конкретне виробництво, ті знання, що дали викладачі факультету, допомогли майже одразу пірнути у вирій виробничих проблем і навіть знаходити їх ефективні рішення. Чому обрала СНАУ? Цей ВНЗ приваблює відкритістю і цілою низкою можливостей. Це й практика за кордоном, і можливість паралельно основному навчанню здобути ще одну професію, можливість вивчити іноземну мову, багато різних культурно-масових заходів, цікаве дозвілля. Назавжди запам'яталися заняття зі спеціальності із виїздом на виробництво, коли нарешті ми змогли побачити в повному обсязі, яку необхідну для суспільства професію ми обрали.

Максим Пашков, майстер забійного цеху ВАТ «Миронівський хлібопродукт»:



СНАУ – один із небагатьох вишів, де не тільки корисно, але й цікаво навчатися. Крім змістовних знань з професійних дисциплін, ми отримали багато цікавої інформації щодо сучасних харчових технологій, методів контролю якості сировини та готової продукції та ще багато іншого. Викладачі не тільки розповідають про технологію виробництва ковбасних виробів, наприклад, а й супроводжують це демонстрацією навчальних фільмів, де можна на власні очі побачити сучасне обладнання, всі технологічні операції. Тому, коли ми потрапили на виробничу практику, то все здавалося досить знайомим. Запам'яталося культурне дозвілля, спортивні змагання, безліч цікавих заходів, концертів, конкурсів. Навчатися й жити студентським життям було цікаво, у мене з'явилися друзі, з якими товаришую до сих пір.

Агрономічний факультет

Основою сільського господарства є земля. Земля дає нам продукти харчування, корми для тварин, сировину для промисловості, навіть паливо. Щоб все це отримувати у достатній кількості, людство протягом тисяч років набувало навички землеробства. Але родючий потенціал землі не безмежний, і, на жаль, при безперервному користуванні з роками він зменшується. Правильно використовувати землю, не пошкоджуючи її ресурси, навчає наука агрономія. На агрономічному факультеті ведеться підготовка висококваліфікованих фахівців перспективних напрямків за державними та міжнародними програмами. Це екологічно безпечні технології виробництва та переробки продукції рослинництва на підприємствах державної і приватної форм власності.

Спеціальність «**Агрономія**»
Спеціалізації:
Агроекологія
Біотехнологія у рослинництві
Насінництво
Агрохімічний сервіс
Технологія зберігання та переробки продукції рослинництва

Спеціальність «**Захист рослин**»
Спеціалізації:
Карантин рослин
Біозахист

Спеціальність «**Садово-паркове господарство**»

Більше про факультети, спеціальності та умови вступу до СНАУ ви можете дізнатися на нашому офіційному сайті www.sau.sumy.ua

рідне слово

Міжнародний день рідної мови

21 лютого – Міжнародний день рідної мови. Зазвичай, цього дня у всіх навчальних закладах відбуваються різноманітні заходи, пов'язані з ушануванням рідної мови. Не залишилося поза увагою це свято і в Сумському НАУ, де кафедрою державно-правових дисциплін та українознавства було проведено усний журнал «Мова моя калинова!» за участю студентів юридичного, біолого-технологічного факультетів та факультету харчових технологій.

Коли слухаєш доповіді студентів, щодня спілкуєшся з ними в аудиторії, спадає на думку, що існує суттєва різниця між декларованими ідеями щодо використання української мови та реальною ситуацією. Прикро, але переважна більшість наших студентів спілкуються українською тільки на заняттях, а дехто навіть на заняттях з української мови за професійним спрямуванням намагається заговорити російською.

Отже, маємо фактично дві протилежні тенденції. З одного боку, студенти визнають українську мову як рідну, державну, розуміючи її необхідність і важливість для подальшого становлення їх як особистості і громадянина нашої держави. З іншого боку, поза межами навчального закладу, у міжособистісному спілкуванні послуговуються виключно російською мовою. Практично на сьогодні можна говорити про різні сфери вживання цих мов: українською спілкуємося в офіційних ситуаціях, а російською – у побуті та в неофіційних ситуаціях.

Проте, зрозумілим є й інший факт: більшість студентів не говорять навіть тільки російською чи тільки українською мовою. Суржик – ось мова нашого студентства, а подекуди й викладацького складу. При цьому більшістю студентів суржик визнається цілком нормативним і прийнятним способом спілкування. Виникає питання: чому ж мова возного Тетерваковського з невмирущої «Наталки Полтавки» викликає обурення («письменство не єсть преткновеніе ілі поміха ко вступленію в законний брак»), а власне недбале мовлення – подобається і визнається нормою?

Але треба визнати, що й використання української мови супроводжується численними порушенням норм сучасної української літературної мови на всіх рівнях, починаючи від орфоепічного і завершуючи стилістичними. Причин порушень мовних норм безліч. Надзвичайно активно пропагують «порушення» мовних норм теле- і радіоведучі, журналісти, кореспонденти, які взагалі повинні бути для країни еталоном, взірцем мовлення. Зрозуміло, що засоби масової інформації віддзеркалюють реальну ситуацію в суспільстві, але якраз вони права на помилку не мають. Будь-яка їхня помилка – орфоепічна, лексична, граматична – підриває довіру до телеканалу і не тільки.

Щоденні спостереження за ефіром дають підстави стверджувати, що часто носіями грубих порушень норм є саме улюблені мільйонами ведучі та журналісти. «Зірка» телеканалу «СТБ» Ігор Кондратюк у програмі «Караоке на майдані» постійно порушує мовні норми: «Я Вас цілую, лЮблю (правильно люблЮ), бувайте», «У будь-якому випАдку» (правильно вИпадку), «він не підЕ» (правильно не пІде). Безліч огріхів у наголошенні та вимові слів спостерігається й на інших відомих телеканалах, чого варте євро чи Європа, замість нормативних євро та Європа.

З екранів телевізорів ми вперше почули слова «директорка», «лікарка», «інженерка», навіть свого часу «прем'єр-міністерка». Звичайно, це відхилення від усталеної мовної норми, згідно з якою має бути «директор», «лікар», «інженер», «прем'єр-міністр». Іноді з'являються й досить дивні переклади (хоча ними сьогодні вже нікого й не здивуєш), зокрема словосполучення у плині тижня, виявляється, є відповідником до російського в течение недели. А тим часом довіра до мовлення дикторів спричиняє помилки у слововживанні пересічних українців.

Отже, без сумніву, очевидним є одне: мову треба вивчати, а не влаштовувати навколо неї ритуальні танці чи політичні торжища. Вивчати щодня і все життя. Вивчати вшир і вглиб. І сьогодні, безперечно, українська мова потребує негайного захисту від свідомого її каліцтва усіма носіями.

Кафедра ДПД та українознавства

коледжі

Творчий підхід до навчання

Путивльський коледж СНАУ має багато гарних традицій, котрі роблять його надзвичайно привітним та самобутнім.

Сумський НАУ – потужний університет, в Путивльському коледжі якого працюють професійні та чуйні викладачі, які завжди підтримують студентів.

Проведення тижня навчальних предметів в Путивльському коледжі СНАУ – це чудова традиція, яка дарує студентам і викладачам відчуття свята, згуртовує їх для досягнення певних результатів.



Тренінг "Коли людина собі ворог" (Викладач Простакова О.І.)

2011 рік також не був винятком, і в лютому на досить високому науковому і методичному рівні пройшов ряд заходів, який і ознаменувався як Тиждень предметів природно-математичного циклу.

І щоб тиждень був цікавим та захоплюючим, викладачі разом зі студентами проводили велику кількість цікавих заходів - як розважальних, так і серйозних: ділові зустрічі за круглим столом, тренінги, мультимедійні проекти, вікторини, відкриті уроки тощо.

Проведення тижня відіграє важливу роль у міжпредметних зв'язках, розвиває комплексний підхід до викладання предметів, спонукає викладачів до постійного пошуку нових інтерактивних методів і форм навчання.

Спільна робота по підготовці і проведенню тижня згуртовує колектив, розкриває його творчий потенціал, не дає можливості зупинятися на досягнутому.

Мета їх – пропагування та поглиблення знань серед студентів, їх значимості у майбутній професії, виявлення найздібніших і талановитих студентів.

В перший день тижня, відкриваючи круглий стіл «Забезпеченість студентів підручниками. Проблеми і шляхи їх удосконалення», голова циклової комісії Смолянінова Г.Г. звернула увагу на те, що навчальна бібліотечка в кожній аудиторії відіграє досить важливу роль у навчально-виховному процесі. Всі викладачі виступали з доповідями. Виступи супроводжувались презентаціями. Спілкування було невимушеним, взаємокорисним, цікавим. Потім всі учасники круглого столу відвідали навчальні лабораторії і кабінети.

А якою цікавою була пізнавально-розважальна відкрита вікторина з хімії з викладачем Сутуліною В.Ю.! Різноманітні питання склали 4 раунди вікторини. Студенти показали знання в загальних питаннях, в питаннях про видатних хіміків та знання основних законів хімії. Переможцем став студент технологічного відділення Гребенніков І. Щиро його вітаємо з цим.

Другого дня свої знання та навички показали комп'ютерні ерудити – студенти юридичного відділення з 26 групи на відкритому уроці з комп'ютерних технологій на тему: «Робота в середовищі Excel». Викладач Ребрик Р.М. навчав студентів бути віртуальними користувачами, використовуючи новий метод – пошук матеріалу в глобальній мережі Internet.

Кульмінацією тижня стало проведення інтелектуальної олімпіади з математики, фізики, інформатики, біології і хімії - «Ерудит – 2011». Щорічне проведення предметних олімпіад стало доброю традицією в коледжі.

Викладачі циклу проявили творчий підхід як у проведенні різноманітних навчальних заходів , так і в складанні конкурсних завдань олімпіади. Завдання були підібрані за зразком ЗНО, що є досить актуальним.

Оцінку робіт студентів здійснювала комісія у складі п`яти викладачів-предметників.

І от нарешті конкурсна комісія визначила три перших місця. Переможцями стали: студентка бухгалтерського відділення Краснюкова Ганна (І місце), студент комерційного відділення Сподобаєв Дмитро (ІІ місце), студентка ветеринарного відділення Васильцова Аліна (ІІІ місце). Щиро вітаємо переможців! Ганні, Дмитру і Аліні урочисто вручили почесні грамоти.

З великою любов`ю і натхненням третього дня була організована виставка стіннівок та творчих робіт студентів. Кожне відділення представило своє уявлення про майбутню професію. Тут студенти проявили свої художньо-естетичні здібності, спостережливість і гумор. Слід відзначити, що всі творчі роботи були змістовними та тематично спрямованими.

З метою формування позитивних звичок у студентів викладач біології Простакова О.І. провела ряд цікавих заходів про шкоду паління, алкоголю і наркотиків. Святково та водночас змістовно було прикрашено фойє першого поверху корпусу №1, де відбувалася виставка творчих робіт студентів на тему: «Молодь за здоровий спосіб життя». Також пізнавально та видовищно проходив тренінг «Коли людина собі ворог» серед студентів ветеринарного відділення.

Досить захоплююче і змістовно четвертого дня був реалізований мультимедійний проект з математики на тему: «Розв`язування найпростіших тригонометричних рівнянь та нерівностей», світла ідея проведення якого належить Смоляніновій Г.Г, а до реалізації цього задуму долучились студенти бухгалтерського і комерційного відділень.

Цікаво і яскраво цього ж дня пройшов відкритий урок з математики на тему: «Похідна. Правила диференціювання». Викладач Гудімова А.К. застосувала інтерактивні методи навчання, серед яких дуже цікавими виявилися бліц-інтерв'ю та листи контролю навчальної діяльності студентів.

Яскравим дійством свята стала фотогалерея проведених заходів, яку організували викладачі Лебедєв Ю.Л., Гудімова А.К., Антикова Т.Ю. та Майборода Т.В. Вона викликала багато теплих слів і гарних відчуттів з боку глядачів.

Протягом тижня були проведені бесіди про профілактику правопорушень, підвищення рівня культури міжособистісних відносин між студентами, повагу до старших, які спонукали студентів зробити власні висновки.

Під час проведення тижня студенти не отримували незадовільних оцінок, не пропускали занять без поважних причин, а також не запізнювались на заняття, що, безумовно, радує серця викладачів.



Відкритий урок з інформатики на тему: "Робота в середовищі Excel" (викладач Ребрик Р.М.)

При підведенні підсумків тижня викладачі ще раз розповіли студентам про університет, спеціальності, які можна в ньому здобути. Були запрошені студенти Сумського НАУ, які вступили до нього після закінчення коледжу. Вони розповіли про свій рідний університет, про те, як пишаються тим, що навчаються на різних факультетах і мають хороші знання та досягнення. Оскільки Путивльщина - край аграрний, то СНАУ- надія на майбутнє процвітання нашого краю. Як ніколи нам потрібні енергійні, освічені люди, які відродять кращі сільськогосподарські традиції нашої Путивльщини. Ось чому найкращих випускників ми з задоволенням відправляємо на навчання до СНАУ.

Аналізуючи проведені заходи тижня, слід відмітити, що для них характерна масовість, активність, творча діяльність студентів та висока якість їх проведення викладачами. Важливо, що в процесі роботи тижня студенти отримали багато найкращих вражень, змогли більш глибоко себе зрозуміти, проявили тенденції до самовдосконалення. Головне – студенти уявляють своє майбутнє, моделюють його і з гострим розумом спостерігають за нашим спільним сьогоденням.

Хочу подякувати всім активним учасникам проведення тижня природо-математичних предметів за зроблену велику і плодотворну роботу. Бажаю всім здоров`я та творчої наснаги.

Смолянінова Г.Г.,
голова циклової комісії предметів
природничо-математичного циклу

спорт

Перемагає дружба

11 березня 2011 року відбувся футбольний поєдинок між представниками профкому студентів та аспірантів та студентським самоврядуванням.



Наші студенти, крім того, що є активними учасниками суспільного життя університету, ще й, виявляється, професійні футболісти! Гра була надзвичайно цікавою. Як представники студентського самоврядування, так і представники профкому показали себе з найкращої сторони.

У спортзалі вирували справжні пристрасті: здавалося, що поєдинок проходив не між футбольними командами, а між вболівальниками, а точніше - вболівальницями! На лавках найактивніше переживали за своїх студ. декан ф-ту **Бояринова Ірина** і секретар профкому студентів та аспірантів **Гриненко Анна**. Дівчата з усіх сил підтримували футболістів і не випускали з рук фотоапарати.

Напевно, це й допомогло: виявилось, що у нас в університеті є два клони Шовковського: **Олексенко Павло** - голова проф.бюро факультету економіки і підриємництва і **Шеремет Дмитро** - студентський декан юридичного факультету. Таких відважних воротарів ми ще не бачили! Спочатку на полі себе господарями відчули представники профкому, забивши 1 гол у ворота команди ОСС. Але потім футболісти студентського самоврядування зайняли атакуючу позицію: **Соляник А.** – заступник студ.декана ф-ту ЕіП, **Кирилов М.** - студ.декан будівельного факультету, - проявили себе з найактивнішої сторони, **Безуглий В.**, **Громика А.** - представники студ.самоврядування ф-ту менеджменту, **Химченко О.**, **Воронянський А.**- представники профкому відважно тримали атаку, але футболістам ОСС все ж таки вдалося перемогти. Суддею поєдинку був завідувач кафедри фізвиховання **Матлаш В.А.**

Кінцевий рахунок - 6:1 на користь команди студентського самоврядування. Але, незважаючи на таку різницю в голах, можна з упевненістю сказати: перемогла дружба!!!

Ірина Бояринова

дозвілля

Дискотека forever!

У четвер 10 березня у приміщенні холу корпусу механізації відбувся концерт-презентація гурту інженерно-технологічного факультету, який вітав усіх дівчат та викладачок факультету зі святом весни та ніжності 8 Березня.

Вокально-інструментальний гурт студентів підтримували Dj GREEN, Dj PLOTNIKOV, MC HMELIK. Організаторам концерту вдалося на достатньо культурному рівні здійснити прийом гостей: працював гардероб та туалет)) Як на перший раз, то концерт і дискотека відбулися вдало. Бажаючих почути авторську музику гурту з'явилося близько сотні!

І на святкову дискотеку (яка тривала аж до 22 години) охочих прийшло чимало. Цього вечора вхід був вільним для всіх студентів СНАУ.



За довідками щодо проведення концертів звертатися за номером (099) 512-532-6.

Організатори висловлюють щиру вдячність за допомогу в проведенні концерту та святкової дискотеки виховному відділу СНАУ та заступнику декана з виховної роботи інженерно-технологічного факультету Олександрі Плавинській.

Уляна Зимна

поетична сторінка

«Средь шумного бала, случайно…»

Вже майже два місяці минуло, а не вщухають пристрасті навколо балу, який відбувся в нашому університеті напередодні Дня всіх закоханих і запам'ятався всім його учасникам (детальніше про це ви можете прочитати у №2 нашої газети або на офіційному сайті СНАУ www.sau.sumy.ua).

Артем Шутько та його чарівна партнерка Тетяна Лихих стали на цьому балі Принцем та Принцесою. Тож своїми емоціями та враженнями Артем з непідробним тонким, суто КВНівським гумором ділиться з нами у чудовому вірші, читаючи який, згадуєш всі приємні моменти того незабутнього вечора.

***

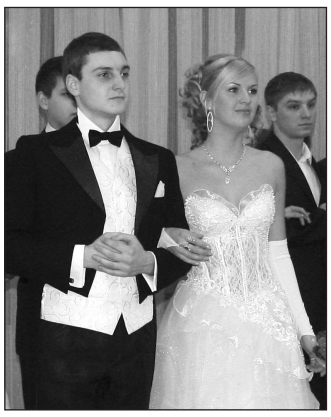

Традиций наших чтоб
не нарушать,
Решил опять о бале написать.
Поэму эту тем я посвящаю,
Кто на паркете был
(количества не знаю).

Происходило всё с участием
маэстро.
О, эти танцы!!! Жаль,
что без оркестра.
Альтернативой незадачи сей
Компьютер стал и
Алексеев Алексей.

Решали долго, где же будет
праздник,
ВЕТ корпус предложил один проказник.
Прислушавшись, что разум говорит,
Решили: однозначно, общепит!

Все пары разместились там в VIP-зале,
«Там две колонны», - нас предупреждали.
И это мы учли, не сталкивались с ними,
Поэтому они остались невредимы.

По приглашениям все пары заходили,
Торжественно при всех их объявили.
Весь вечер нас на камеру снимали,
Деликатесов на столе было немало.

По кругу столько танцев танцевали,
Кружились в центре, если уставали,
А кое-кто так сильно уставал,
Что у стола с бокалом всё стоял.

А сколько видов танцев мы учили,
Бесценный опыт бальный получили.
Юрий Геннадьич ставил мастер-классы,
Теперь танцуем круто. Просто асы!

Наш праздник полонезом открывали,
А дебютанты факультет свой представляли.
Один другого лучше: фраки, платья…
Но все своими стали, близкими, как братья.

О себе и партнёре информацию
Дебютанты поместили в презентацию.
Но их так быстро представляли,
Что презентации менять не успевали.

В этом году новинкой
было танго.
От этого наш бал стал
выше рангом.
Все пары танцевали
очень страстно,
И выглядело это
так прекрасно!..

Елена Анатольевна
нам дивно пела…
Под польку вся столовая
гудела,
Гусарская, немецкая
и топотушка,
А весело-то как,
скажу я вам на ушко.

Шары воздушные
на улице пускали,
Огнём в которых воздух нагревали,
И пусть один всё так и не взлетел,
Другой поднялся, но тоже догорел.

Китайская продукция нам хорошо знакома…
Тот шарик долетел до экономa,
Над крышей пролетел,
достигнув верхней планки
И рухнул где-то возле Приват-банка.

Все королём хотели стать и королевой,
Но стали ими лучшие из «Свея».
Танцуют, будто волны среди рифов,
Виталик Глушаченко и Гаджиева Зарифа!

Не обошла и нашу пару номинация!
Взяла своё партнёрши моей грация.
И я старался в ритм танцевать,
Чтобы способность к танцу показать.

Принц и принцесса – это ведь удача!
Мне бы коня ещё теперь впридачу!
Старались все, достойно танцевали,
И улыбаться всем не забывали.

В общем итоге остались все довольны,
Все пары лучших слов были достойны.
Жаль, быстро пролетел волшебный вечер.
Закончен бал… но не погасли свечи!

Артем Шутько,
III курс група МАР-0801-1 ФЕіП

традиції

Провели зиму - і весна прийшла!



Масляна, мабуть, найбільш безкорисливе й довге свято в році. Тому що, по-перше, на подарунки не розраховуєш і сам даруєш тільки від великого бажання, а не тому що потрібно, а по-друге, тиждень святкуєш! Млинці, ярмаркові веселощі, і найголовніше - передчуття весни. Вже і у сквер без ознобу на прогулянки ходиш, і на сонечко мружишся з посмішкою, і жити хочеться все більше.

Для православних Масляна - останній тиждень перед великим постом, яка іменується «сирною седмицею»: м'ясо вже їсти не можна, зате можна молочні продукти.

До речі, не дивлячись на язичницьку символіку млинця як символу сонця, цю страву церква ніколи не забороняла. Православні їдять млинці всі дні сирної седмиці. Покликати на млинці - найкращий привід у році для того, щоб помиритися, загладити провину і великодушно простити людей, які вас образили. На Масляну прийнято ходити в гості, кликати гостей, пригощати бідних, жертвувати жебракам.

Ті, кого теща нагодувала не досхочу, знайшли, чим поласувати на Масляній в рідному СНАУ! Млинцями цього року пригощали не тільки на спортивному майданчику. Свято розпочалося у студклубі, де студенти агрономічного факультету приготували, вшановуючи давні традиції, безліч різноманітних страв. Чого тут тільки не було: млинці з різними начинками, пиріжки, вареники, хліби, коржики, торти… Всі бажаючі ласували стравами, згадували українські масляні звичаї. Гостей вітали проректор з науково-педагогічної та виховної роботи Лариса Бондарчук, декан агрономічного факультету Ігор Коваленко, завідувач кафедри рослинництва Володимир Троценко, доцент кафедри рослинництва Зінаїда Дутченко. До млинців додавались веселі гуляння на майданчику біля агрофаку, влаштовані студентами факультетів: змагання – від армреслінгу та гирьового спорту до перетягування канату, співи, танці, веселощі, і млинці, млинці…



У традиційному побуті завжди вважалося, що людина, що провела масляного тижня погано й нудно, буде невдачливою протягом усього року. Нашим студентам та викладачам це не загрожує: вони гарно й весело провели зиму.

Лариса Самсоненко

зустріч

Створити кадровий резерв



10 березня відбулася зустріч генерального директора Асоціації сільськогосподарських товаровиробників та переробників Сумської області Володимира Басанця зі студентським самоврядуванням Сумського національного аграрного університету. Темою зустрічі стало питання створення резерву кадрів з числа студентів університету для сільськогосподарських підприємств.

До розгляду студентству було представлено проект по роботі з молодими спеціалістами - випускниками та серед студентів молодших курсів. Проект передбачає, починаючи з першого курсу, проходження студентом практики на провідних сільськогосподарських підприємствах Сумщини та України з метою його подальшого працевлаштування. На даному етапі до Асоціації входять найпотужніші підприємства, такі, як ТОВ «Урожайна Україна», СГ ТОВ «Дружба-Нова», ТОВ «УК.АЗ-Дружба», ТОВ «Велетень», ТОВ «Українські аграрні інвестиції», ПСП «Комишанське», ТОВ «Ряснянське». Керівники цих господарств повідомили, що мають гостру потребу у висококваліфікованих спеціалістах та готові після якісного проходження практики студентом прийняти його на роботу, в разі необхідності забезпечити житлом і надати гідну заробітну платню. Деякі з членів Асоціації для закріплених за їх підприємством студентів пропонують фінансувати проходження стажування за кордоном.

Отже основною метою цього проекту є підготовка студентів як кваліфікованих спеціалістів шляхом вивчення ними теоретичної бази у ВНЗ та отримання практичного досвіду на підприємстві.

Асоціація сільськогосподарських товаровиробників та переробників запрошує до співпраці усіх бажаючих студентів, починаючи з першого курсу.

Нас можна знайти в головному корпусі Сумського НАУ на другому поверсі, кабінет 239.

гість СНАУ

Професор поділився досвідом



У лекційній аудиторії факультету ветеринарної медицини 18 березня 2011 року відбулася зустріч студентів 4-5 курсів з деканом факультету ветеринарної медицини Національного університету біоресурсів і природокористування України доктором ветеринарних наук, професором кафедри паразитології та тропічної ветеринарії Прусом Михайлом Петровичем.

Шановний гість прочитав лекцію з теми: «Трансмісивні хвороби – наростаюча загроза для домашніх тварин. Протипаразитарні препарати фірми «Байєр» – надійний шлях до вирішення проблеми».

Студенти з великим інтересом сприйняли інформацію щодо поширення інвазійних хвороб домашніх тварин – дирофіляріозу, лейшманіозу, хвороби Лайма, ерліхіозу, гемобартенельозу, бабезіозу та інших – проміжними хазяями яких є комарі, мошки, мокреці, москіти та кліщі.

Лектор надав змістовну інформацію щодо сучасних методів діагностики цих хвороб у тварин та людей. Досить актуальним було питання профілактики протозоозів у природно-кліматичних зонах України. Особливу увагу лектор звернув на використання репелентів та інсектицидів і акарицидів як вітчизняного, так і зарубіжного виробництва (зокрема, фірми «Байєр»). За рекомендаціями практичних фахівців ці препарати дають позитивні результати за трансмісивних хвороб тварин.

Викладення лекційного матеріалу супроводжувалося демонстрацією слайдів, на яких були представлені морфологічні особливості збудників протозоозів, їх проміжних хазяїв та клінічний прояв хвороб.

Лекція була прочитана на високому методичному рівні. Деякі студенти за змістовні відповіді на запитання лектора отримали сувеніри (ручки та журнали фірми «Байєр»).

Г.П. Дахно,
доцент кафедри паразитології
та токсикології

посміхнись!

Студентські анекдоти

***



Аффтар жжот, ржунімагу, япацтулом, ніасіліл, в Бабруйск, убєйся апстенку…
- А що, нормальні коменти!
- Так, але ж це відгуки професорів на мою дипломну роботу…

***

Іде студент по вулиці. Назустріч - препод, що його напередодні на іспиті "завалив".
Студент:
- Здрастуйте.
Препод:
- Я з дурнями не здороваюся.
Студент:
- А я здороваюся.

***

Професор студенту:
- Як Ви думаєте, що таке іспит?
- Ну… Це розмова двох розумних людей.
- М-да… А якщо один з них дурень?
- Тоді інший не одержить стипендії.

***

Біжать дві студентки на пари, спізнюються. Одна іншій говорить:
- Чула, говорять, сьогодні у нас колоквіум буде?
- А що це таке?
- Не знаю, але презерватив про всяк випадок взяла...

***

Що таке стипендія?
Це те саме, що жіночі "критичні дні". Місяць чекаєш, а за 4 дні закінчується!

Студентський тлумачний словник

Імпорт - передавання шпаргалок однією групою іншій

Імунітет - вміння студентів не провалювати іспитів. Посилюється з переходом на старші курси

Інвентар - набір необхідних шпаргалок

Каліка - студент без шпаргалки

Лабіринт - коридор університету для першокурсників

Літак-розвідник - студент, що першим відповідає під час екзамену

Локатор - викладач, який здатний почути найтихішу підказку

Лотерея - спроба із тридцяти білетів витягнути єдиний вивчений

Маестро - двієчник, який списав на "5"

Майстер-наставник - студент-старшокурсник

Макулатура - конспекти після складання іспиту

Мертві душі - студенти на останній парі.

творчість

На сцені сяяли «Наші перлини»

2 березня 2011 року у молодіжно-розважальному центрі СНАУ з великим успіхом та при повному аншлазі пройшов фестиваль художньої творчості викладачів університету «Наші перлини».

Свої програми представили всі факультети, крім агрономічного та будівельного. Як завжди, таланти учасників були представлені в усіх жанрах: танці, співи, художнє читання, і звісно ж, гумор і жарти. Наші викладачі вкотре довели, що вони можуть бути дуже різними: грузинами, євреями, султанами, провісницями, зірками шоу… Ну, що сказати? Весело, дотепно, красиво, талановито. Молодці!!!

Всі учасники були відзначені призами та грамотами.

А кращі номери увійшли до програми святкового концерту з нагоди Міжнародного жіночого дня 8 березня.

Викладацьким талантам дивувалася

Олена Мовчан
















